吳軍使用陰兵進行的奇襲以失敗而告終了。

襄陽城又一次恢復成了難以攻破的英姿。

百度龍狼傳吧 天命漢化組

襄陽城 東門

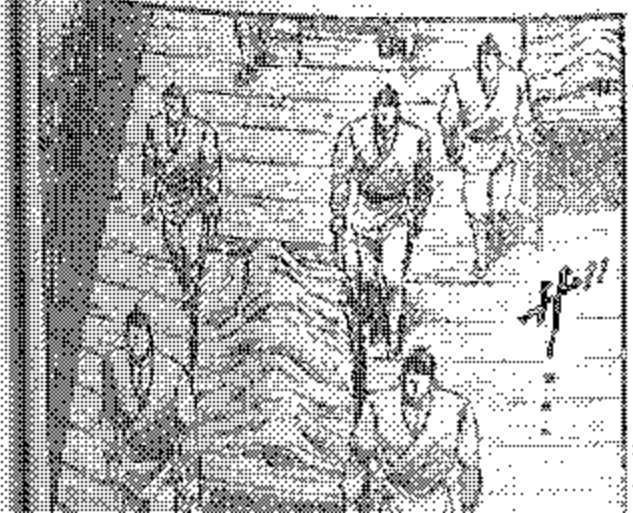

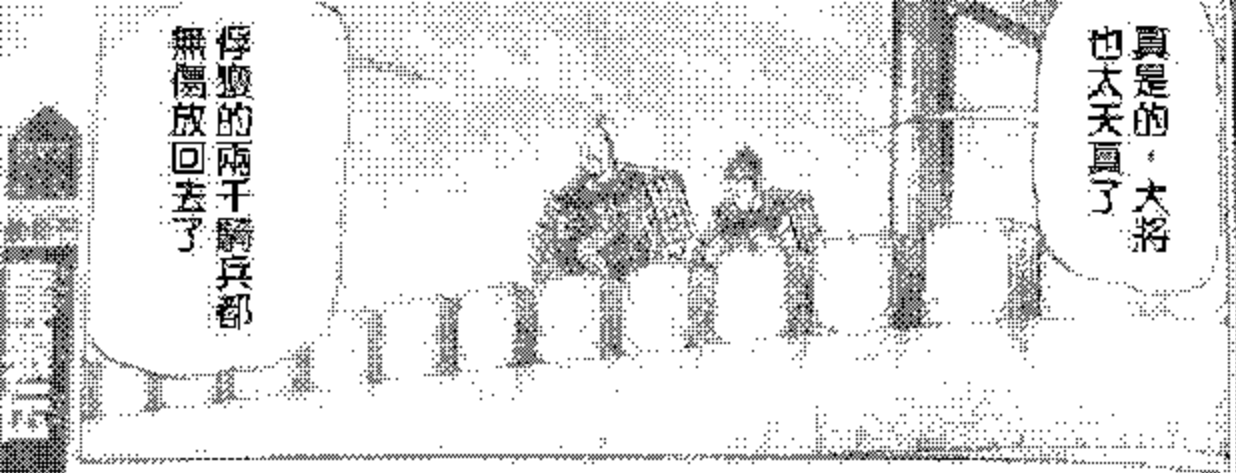

被敵人鎩羽的他們回去後，等待他們的會是懷疑他們叛變的眼神

沒受任何傷害就從敵軍那裏回來，人們總會認為一定發生了什麼，人心就是這樣一種東西…

這些人在這場戰爭之後，要被像雜兵一樣對待了

精銳的騎兵變成了區區雜兵，僅僅這樣對吳軍來說也是巨大的創傷不是嗎？

哈哈

你明白了嗎？小姑娘！

我還還獻頭腦靈活的小姑娘了

這麼樣？和我去喝一杯吧？

對不起…

我對年齡差太多的大叔沒有興趣…

如果廖決被俘的騎兵，反而只會顯吳軍的士氣上升

還擒放回會被懷疑的士兵反而更有對我方有利的效果

但是，對那些士兵

吳軍還必須給他們軍餉

漢堡戒持久戰的話，軍餉的分配是很殘酷的

那些士兵很可能會在吳軍中產生分裂的情緒

過分啊！

我才三十一歲啊，正是年富力強的時候！

騙人!!

怎麼樣沒看錯過四十歲了！

馬鹿我就是要的樣你們嘛！

但是…

會那樣順利的發展下去嗎？

周瑜可是有名的智將

這樣的計策雖然很好，但是…

這樣樣的嗎！

不錯，周瑜的話應該能說出我的用意

但是，即使這樣也沒關係

抱有疑惑的不是周瑜，而是其他的將軍……！

周瑜如果去維護那些騎兵，其他的將軍和周瑜之間就會產生爭執

百度龍狼傳吧 天命漢化組

不管怎麼變

吳軍都會發生分裂是吧？

沒錯，就是這樣

為了這個我還讓這些士兵帶了些「禮物」回去

「禮物」？

是啊

越是誠實的士兵，「禮物」的效果就越大哦！

比起這個，你的哥哥還在城裏嗎？

這個……那個……

不用擔心

我可沒有打探你哥哥的來歷喲！

但是，還真是要感謝你哥哥

不是他幫我們打到了甘寧的精兵和太史亨的陰兵的話，是不可能點燃吊橋的

本來的話，「鬼之子」和龍騎兵是肯定能讓城牆上的弱兵一掃而空的

但是從甘寧開始，敵人是出乎意料的強啊

士元軍師已經預料到敵人的襲擊了吧？

所以預先安排了很多士兵在靠近城門的地方

沒瞧見人了……

鎮勇軍中有敵人的細作，如果調動士兵的話，我們在防備奇襲的事就會馬上被敵人知道了
要利用奇襲反戈一擊的話，必須設下圈套，讓敵人看到我們沒有防備的樣子
但是，這次的確很危險
本來在城門沒被突破是就能防禦住是上策…
按我的設想，敵人的奇襲是迅速的，如果不守住城門就會讓騎兵侵入
如果龍之子不能爭取到時間，那麼對騎兵佈置的陷阱也好，這裏的弓手的準備也好，都會趕不上…
算了，聽之奇襲什麼隨便來也不知道
這就是完全依靠龍之子能察覺敵軍動向的『軍議』之術的危險戰術啊！
就靠這樣無天由命的不明確的策略…
來守護襄陽的二萬軍民的生命嗎？
這樣也太無謀了！
即使是龍之子的話，也太傲慢了！
但是
城池不是守住了嗎？
唄…
我知道城內潛入了敵人的細作。因為周圍在吳的時候也使用過同樣的手段
但是，如果要搜捕細作去調查義勇軍的話，就不能保持軍內的團結
召集起來的民兵如果開始相互懷疑，就會真的出現叛逆吧
即使知道危險也必須要承受敵人的奇襲
為了不讓混亂在城內產生！
如果這樣的話，就不是圍城戰，而是必敗的戰爭！

難道……周瑜的尼意不僅是奇襲

還要造成城內的分裂嗎？

還就是他的目的

奸細的任務是調查敵人的內情，不僅是為奇襲引路

在敵人內部傳播謠言製造混亂也是重要的任務

敵人的奸細在城內也好，策劃製造奇襲也好

只要證明『龍之子』都能將他們打敗就可以了！

百度龍狼傳吧 天命漢化組

奇襲失敗後的現在

城內殘存的奸細們一定會宣揚"襲擊城內的奸細引導了這次奇襲"吧

如果這樣的話……

發動軍一定會產生騷動的！

不用擔心

正因如此，所以才要承受這次奇襲！

啊……

對龍之子絕對的信賴消除了不安

反過來騷動還促使了士兵們更加團結……！

連這種事情都考慮到了嗎？龍之子……

獨自一個人背負著一切來戰鬥嗎？

就連布下這種計策的我說也沒用

知道這些的他和甘寧戰鬥，一個人以吳軍的兩千騎兵為對手戰鬥

但是，這一次如果沒有敵的哥哥的力量，也防不住奇襲

這也許是龍之子帶來的『武運』吧…這樣下去必須要有不依賴龍之子的策略了

了不起的傢伙……實在讓我望塵莫及

也許，那個少年真的是『龍的化身』

把你哥哥也拉到我們這邊來吧？

我不知道行不行…

他已經從城內消失了…

嗯…好難苦

龍之子…

難道說他一直在進行這樣的戰爭嗎？

哥哥是…

那個『伸達』的部下…

但是，我不想讓哥哥和龍之子戰鬥…

為什麼？我會這樣想…

逃不掉的啦！
唔……
不要一發就倒下啊……
是吳軍的奸細就還剩一下啊！
等等！等等！蓮花！
聽了他的話就問不出其他奸細的情報了……
冷靜！冷靜一點！
啊——剛想從被雷打倒的奸細中找找
到底是哪個村的義勇軍中混進了奸細。好不容易有了目標……
喂，志狼……
走娘我……
現在可是怒火中燒啊！
百度龍狼傳吧 天命漢化組

預測到了吳的會襲竟然瞞著我……

而且又一個人擅自去戰鬥了！

好痛！好痛！

但是……

蓮花受傷了嗎

但是，正是這樣我才會懊悔

志狼根本沒有想過，我也願意和他一起死

那有什麼關係啊啊啊——

你就那麼不信任我嗎？這麼小看我嗎？

啊！氣死我了！氣死我了！

啊——

沒那種事啦！

對不起啊，蓮花

咳

我知道啊……

這個傢伙一個人戰鬥時，隨時都有死亡的危險……！

大過分了，迎花

噗，還沿著嗎？

哼！

因為這些傢伙讓城池陷入了危險！

我根本不會同情他們！

好細什麼的，我要一個不留全部抓住！

請……請手下留情啊……

百度能源博吧 大会议化组

大家…

沒事回來比什麼都好

為什麼？為什麼不利的時候不逃走？

我不是說過嗎？我不是還教了你逃走的術嗎？

不…都督

騎兵雖然基本都回來了，但是專將軍卻…

為了我…

為了不剩多少命的我勉強自己嗎？

亨…

難道你…

美周郎大人！

一定要帶給美周郎大人勝利！

請等著我得勝歸來吧！美周郎大人！

ABCDEFGHIJKLMNOPQRSTUVWXYZ
abcdefghijklmnopqrstuvwxyz
0123456789
ABCDEFGHIJKLMNOPQRSTUVWXYZ
abcdefghijklmnopqrstuvwxyz
0123456789

但是，這樣就先把軍事會議延遲比較好吧

如果在意新聞的話會影響病情的

問題？

當然，正因為有這些誠實的士兵

雖然最不隱瞞的說出了一切

但這些事也免不了會洩露出去

嗯。本陣內的士兵和將領中流傳著不好的流言…

為什麼兩千騎兵能夠毫髮無傷的回來，一定是有人投敵成了奸細吧。

只是說有人受到了敵人的引誘，但是士兵肯定會抱有疑惑

其實就連我都很難相信所有士兵的消息…

不會吧…

那些騎兵可是精銳中的精銳！

我一個個的詢問了騎兵們被放回來的詳情

有幾個人說曾被敵軍引誘他們做奸細

老夫和你想的一樣

但是，這樣就產生了令人困擾的事態

……

我知道

但是，一點小小的懷疑產生後就會膨脹，再要消滅是非常困難的

這不就是中了敵人的奸計嗎？

這樣的話

就只有一個辦法了

世界科学大会纪实

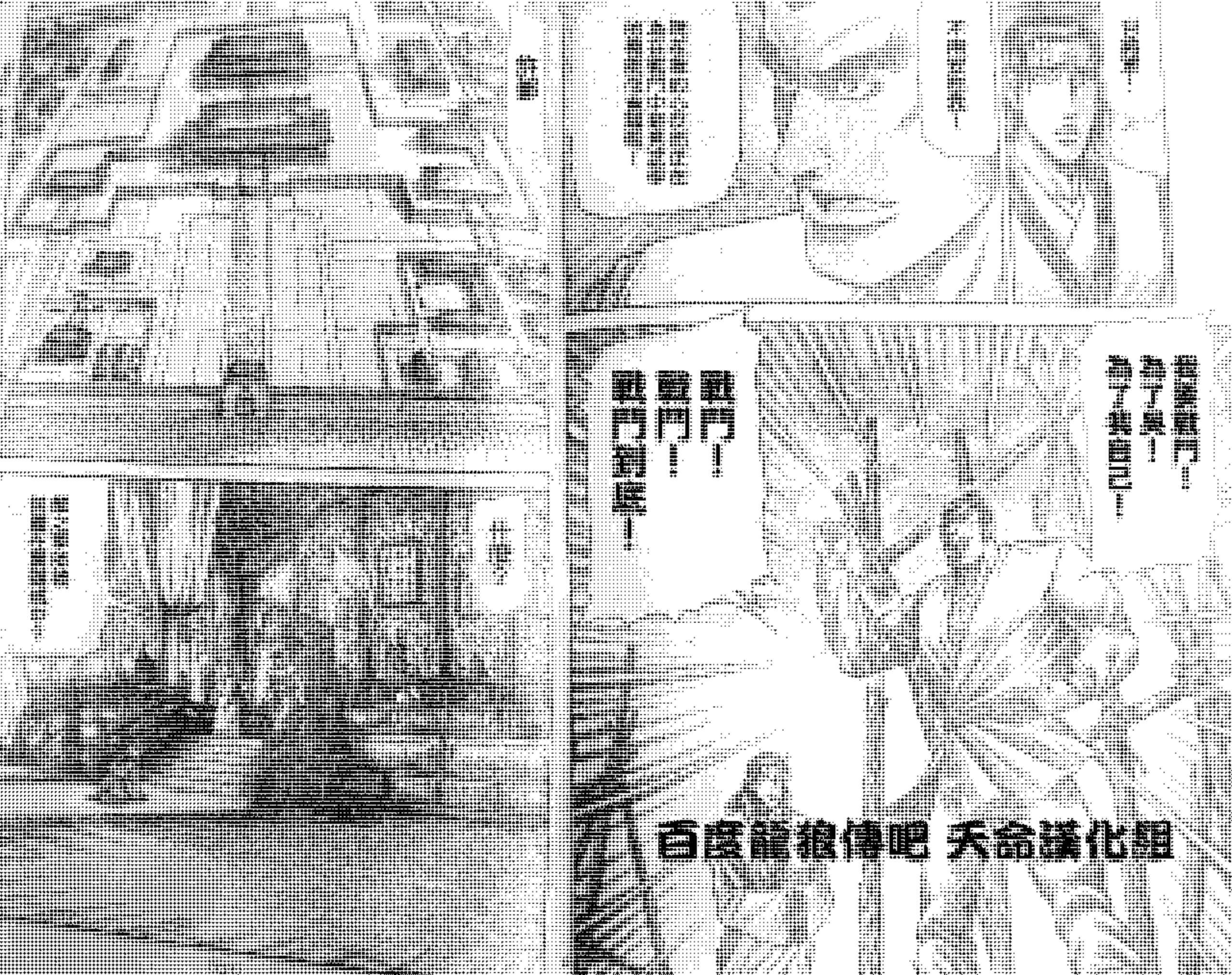

PRACTICAL PROJECTS

THE BIG BOOK OF

在貼吧罵完人
我得趕緊跑！
被抓到肯定被打！

唔！

又TM的是你！

百度龍狼傳吧 天命狗組

你個NC敗類人渣！！

每次都是你這個
搗蛋的IP地址
在貼吧罵人嘛！

等等！等等！
群眾們不要生氣

大家就當圍觀
活體NC不就
好了，現在生
活這麼缺少樂
趣！

冷靜！
冷靜一點！

啊——剛想說
打算拍照留念
一下的…

結果[illegible]又被大家
打成這個德性了…這
叫潛深工為麼辦啊…

嗯，吧主
……

我們看漫畫
的群眾…

可沒說要給他
留全屍啊…

完